PROPERTY OF ACKU

DAILY
اراده

د افغان نشراتي مرکز ملي خپلواکه ورځپاڼه

۱۰۴۷

سال تاسیس ۱۳۷۹ هـ. ش

یولسم کال – دویمه دوره، ۱۰۴۷ مه گڼه، پر له پسې ۲۱۲۲ گڼه د ۱۳۹۰ ل.د غبرگولي ۲ مه – د دوشنبې ورځ، د ۱۴۳۲ هـ ق جمادي الثاني ۲۰ مه د ۲۰۱۱ د مې ۲۳ مه

خوست پرون یو ځل بیا د ځانمرگو بریدونو شاهد و

د خوست د ترافیکو مدیریت د ننه د پټ شویو ځانمرگو برید کوونکو په ډزو کې پرون له غرمې وروسته د ملي اردو درې سرتېري ووژل شول. چې په دې سره په یاده پېښه کې د وژل شویو شمېر اوو تنو ته ورسېد. یو شمېر ځانمرگي برید کوونکي، چې پر سپکو او درنو وسلو سمبال وو، پرون د (غبرگولي پر لومړۍ نېټه) سهار شاوخوا پنځه بجې د خوست د ترافیکو مدیریت ته ننوتل او له امنیتي ځواکونو سره یې وسلواله نښته پیل کړه. دغه نښته له غرمې مخکې تر یوولسو بجو روانه وه، چې په ترڅ کې یې څلور پولیس ووژل شول، درې عام وگړي او درې پولیس ټپیان شوي وو. ۳مـــخ

پاکستان ته د اوباما نوې گوتڅنډنه!

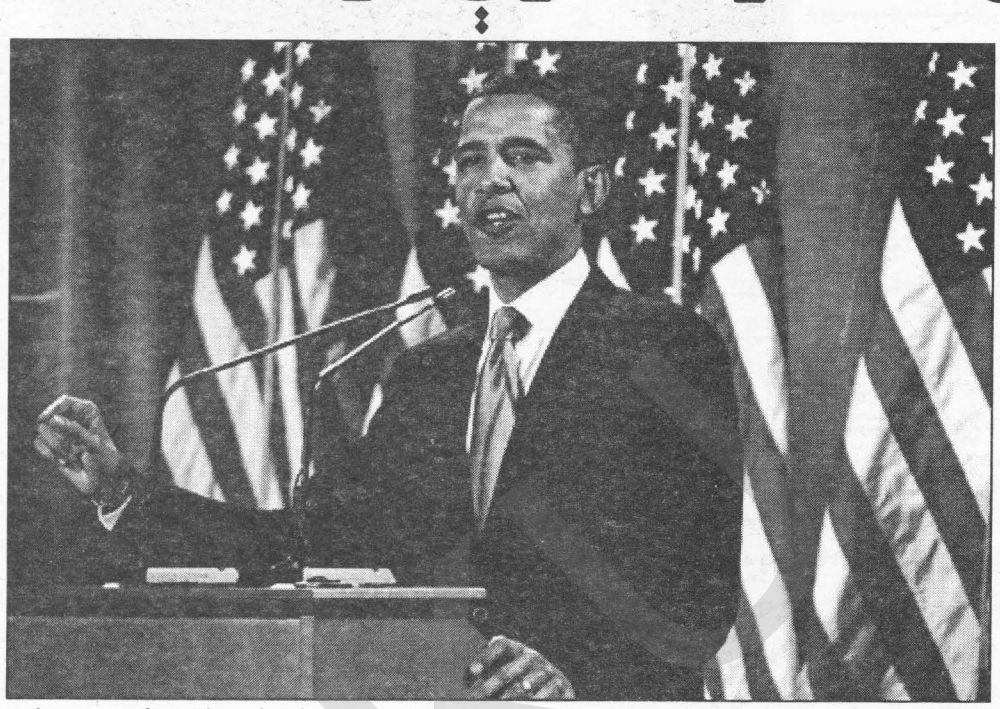

د امریکا ولسمشر بارک اوباما وایي، چې که په پاکستان کې د القاعدې یا طالبانو د کوم مشر د شتون په اړه یې معلومات ترلاسه کړل، نو په دغه هېواد کې به یو ځل بیا عملیات ترسره کړي.

بارک اوباما دغه څرگندونې د غبرگولي پر لومړۍ نېټه اروپایي هېوادونو ته په یوه رسمي سفر له روانېدو وړاندې په واشنگټن کې له بي بي سي سره د یوې مرکې پر مهال کړې دي.

هغه زیاته کړه، که چېرې د اسامه بن لادن په څېر یې په پاکستان کې د القاعدې یا طالبانو د کوم بل مشر د شتون په اړه معلومات ترلاسه کړل، نو په دغه هېواد کې به یو اړخیزه عملیات ترسره کوي.

هغه وویل، دوی به هڅه کوي، چې د دغه ډول عملیاتو پر مهال د پاکستان خپلواکي په پام کې ونیسي.

اوباما زیاته کړه: ((له دې ډول عملیاتو زموږ موخه د امریکا او امریکایي ولس امنیت خوندي کول دي.))

د هغه په وینا، امریکا هېچاته د دې اجازه نه ورکوي، چې د ترهگرۍ پلانونه پرمخ بوځي او یا یې ترسره کړي.

د امریکا ولسمشر د دې پوښتنې په ځواب کې، چې که چېرې په پاکستان یا بل کوم خپلواک هېواد کې د القاعدې د کوم مشر یا د طالبانو د مشر ملا محمد عمر د شتون په اړه معلومات ترلاسه کړي، نو څه پرېکړه به کوي؟ وویل: ((پاکستان ته مو په ډاگه کړې، چې اوس پخوانی وخت تېر شوی، اوس دا نه وایو چې یوازې امریکا ساتو، بلکې موږ د خپلو متحدو هېوادونو د وگړیو امنیت هم خوندي کوو.)) ۳مـــخ

جلالي:

تنظیمونه له ناامنیو څخه د شخصي گټو لپاره استفاده کوي

د کورنیو چارو پخواني وزیر علي احمد جلالي کابل کې له یوه خصوصي تلویزیون چینل طلوع سره په مرکه کې وویل چې د طالبانو د حکومت له پرځېدو وروسته په هیواد کې له ورستیو ناامنیو څخه په گټې اخستلو او د بهرنیو او کورنیو لاسوهنو له امله میشتو تنظیمونو د ملي گټو پرځای خپلې شخصي گټې غوره بللې او همدا راز په هماغو لومړیو وختونو کې تمه وه، چې په دولتي ادارو کې به اصلاحات راشي، خو متاسفانه داسې ونه شول، چې امریکا د دغو تنظیمونو ملاتړ هم کاوه، او له همدې امله د افغان دولت او ملت ترمنځ واټن زیات شوی او خلکو په حکومت خپل باور له لاسه ورکړی او حکومت دامهال قضایه قوه (ستره محکمه) او مقننه قوه (ولسي جرگه) ترخپلې ولکې لاندې راوستي دي. د کورنیو چارو پخواني وزیر علي احمد جلالي زیاته کړه، امریکا په دې وروستیو کې غواړي له هغو طالبانو سره سوله او خبرې اترې وکړي چې له القاعدې سره خپلې اړیکې وشلوي، اساسي قانون ومني، د ښځو حقوقو او د افغان دولت لس کلنې لاسته راوړنو ته احترام وکړي، او که له طالبانو سره تر ۲۰۱۴ کاله پورې سوله وشي نودا به ډېره ښه وي، خو د امریکایي ځواکونو د وتلو لپاره دغه نېټه لاهم مشخصه شوې نه ده.

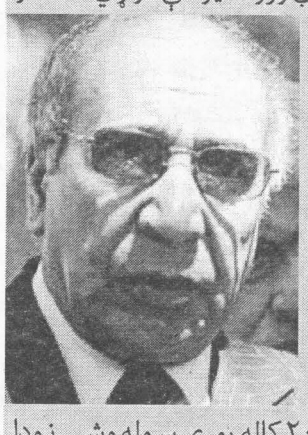

جلالي په وینا امریکایي ځواکونو له تېرو کلونو راهیسې په نظامي برخو کې په افغانستان کې په تکتیکي توگه لاسته راوړنې درلودې لکه په جنوبي ولایتونو کې خو دغه لاسته راوړنې هغه مهال محسوسې دي، چې ځومره حکومتداري ښه شوې او دوامداره امنیت ټینگ شوی، خو امریکا پلان لري، چې په پاکستان کې د اسامه له وژل کېدو وروسته د القاعدې او نورو ترهگریزو ډلو غړي هم په یاد هېواد کې ووژني. ۳مـــخ

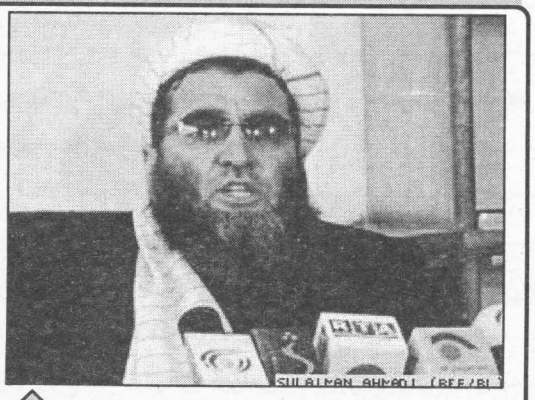

ایا د ولسي جرگې د ټاکنو په پایلو کې بدلون حتمي دی؟!

۲

گسترش روز افزون سطح بیکاری در کشور

در حالی که در رابطه به ارقام افراد بیکار در افغانستان سروی مشخص صورت نگرفته است، اما وزارت کار و امور اجتماعی این کشور می گوید، که رقم بیکاران در افغانستان روز به روز در حال افزایش است.

آمنه افضلی وزیر کار و امور اجتماعی می گوید: عوامل مختلف در افزایش بیکاری در افغانستان دخیل بوده است.

وی در مورد گفت:

"فیصدی آمار بیکاری در افغانستان بلند است، قسمی که نفوس ما متشکل از نسل جوان است و فارغان از پوهنتون ها، مکاتب و سایر جاها داریم، آمار بلندتر می رود."

مقام های وزارت کار و امور اجتماعی این موضوع را در سیمینار سه جانبهٔ تطبیق برنامه کشوری کار شایسته برای افغانستان بیان کردند.

وزیر کار و امور اجتماعی هم چنان می گوید: قرار است، در سال جاری سروی را در رابطه به مشخص شدن تعداد بیکاران در کشور انجام دهند. ص۳

پاکستان ترانزیت منابع ناتو به افغانستان را به حال تعلیق در آورد

مقام‌های پاکستانی پس از انفجار تانکرهای حاوی مواد سوخت ناتو که بر اثر یکی از آنها، ۱۶ تن کشته شدند، از مهیا کردن منابع برای نیروهای خارجی در افغانستان، خودداری کردند.

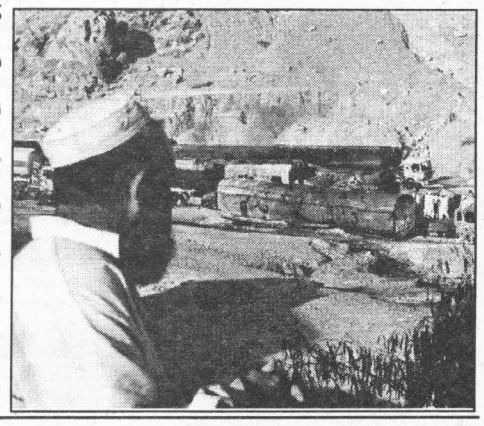

به گزارش خبرگزاری شینهوا، یک مقام پاکستانی اعلام کرد، حملات مظنونان شبه‌نظامی و انفجار تانکرهای حاوی سوخت در شهر لندی کوتل که یکی از شهرهای اصلی منطقهٔ خیبر است، به وقوع پیوست.

یک مقام پاکستانی اعلام کرد: یک تانکر حامل سوخت نیروهای ناتو در افغانستان در ص۳

باجگیری مأموران پولیس از دهقانان!!!

مقام ها در ولایت ارزگان می گویند، شماری از مأموران پولیس در این ولایت از دهقانان در بدل کشت کوکنار باج می گیرند که مقدار پرداخت باج نیز، بر اساس وسعت زمینی صورت می‌گیرد که در آن کوکنار کشت شده است.

به گزارش شبکهٔ اطلاع رسانی، شماری از ماموران پولیس در ولایت ارزگان از دهقانان و فروشنده گان تریاک باج می‌گیرند.

مقام ها در ولایت ارزگان با تأیید این خبر به بی‌بی‌سی گفته‌اند که نیروهای پولیس ولسوالی دهراوود در برابر گرفتن باج، فرمان مقام های ارشد مبنی بر مبارزه با مواد مخدر را نادیده گرفته‌اند.

به گفتهٔ آنان، باجگیری هم از سوی پولیس ملی و هم از سوی مقام های محلی صورت می‌گیرد.

یکی از ساکنان ولسوالی دهراوود که نخواست نامش فاش شود گفت که مقدار پرداخت باج از بابت کشت کوکنار، ص۳

د لوی او بښونکي خدای (ج) په نامه

سرمقاله

ادامهٔ کشتار زنجیره یی و مرموز سران قومی در کشور!

هرچند قتل سران قومی و ریش سفیدان محلی در کشور، رویداد و واقعهٔ تازه یی نیست، از مدت های دور و درازی به اینسو کشتار مرموز و زنجیره یی آنها در مناطق مختلف کشور به ویژه در جنوب ادامه دارد، اما این روند در این اواخر خونین تر و فاجعه بارتر گردیده است. چنانکه بر پایهٔ آمارهای جدید تایید ناشده، در جریان ده سال گذشته، تنها در ولایت هلمند و قندهار در وقایع و رویدادهای مختلف خشونت و ناامنی بیش از ۷۳۲ تن از سران قومی کشته و در حدود ۲۱۹ تن دیگر مجروح شده اند. این آمار همچنان خاطر نشان می کند که از این جمله، ۳۹۴ تن از سران قومی به صورت مستقیم از سوی نیروهای مخالف هدف قرار گرفته و باقی در موارد نامعلوم و مرموزی جان های شان از دست داده اند. با توجه به ادامهٔ قتل سران قومی، پریروز مقام های دولتی ولایت زابل از ربوده شدن ۱۰ تن از سران قومی و کشته شدن ۳ تن از آنان توسط گروه طالبان خبر داد. آنها گفتند که افراد وابسته به طالبان در روزهای پایانی هفتهٔ گذشته، ده تن از سران قومی را ربوده و ۲ تن از آنان را همراه با "شاه ولی" یکی از بزرگان زابل به قتل رساندند.

وی افزود، افراد ربوده شده و مقتولان، هیچ ارتباطی با دولت و شورای عالی صلح افغانستان نداشتند. این در حالی است که سخنگوی گروه طالبان در گفتگو با برخی رسانه‌های محلی ادعا کرد که این ۳ تن به دلیل ارتباط با شورای عالی صلح افغانستان کشته شده اند. اخیرا نیز، معاون این شورا که یکی از بزرگان قومی ولایت هلمند بود، توسط افراد ناشناس به قتل رسید. هر چند مقام های دولتی کوشیده اند، ربودن و قتل سران قومی در کشور را به فعالیت های شورای عالی صلح که روند سازش با طالبان را دنبال می کند ربط ندهند، اما به نظر می رسد، این شدیدترین اعلام مخالفت طالبان با روند سازش است که دولت افغانستان با تشکیل شورای عالی صلح آنرا پیگیری می کند.

از سوی دیگر، سران قومی در رهبری و هدایت راستین و هدفمندانهٔ جامعهٔ قبیلوی ما، جایگاه خاصی خود را دارند. ریش سفیدان و سران قوم هستند که در حالت های دشوار و سخت، مردم را با هم متحد ساخته و در پی حل مشکل می برآیند. این اشخاص در واقع، سمبول حرکت های سالم و منطقی مردمی به شمار می روند. تا زمانی که این اشخاص در بین مردم باشد، هیچ کس، هیچ گروه و هیچ ایلیت سیاسی یی نمی تواند، در بین مردم قبیله نفوذ کند و از آنها به خاطر پیشبرد اهداف و تامین منافع خودی استفاده نمایند.

بنابراین، هرچند طالبان چنانکه خود شان نیز، اعلام داشته در قتل شماری از رهبران قبایل دست دارند، اما با توجه به معلومات و آمار ارایه شده در این راستا، چنین به نظر می رسد که غیر از طالبان دست های پنهان و پیدا دیگری نیز فعال بوده که در زمینه آگاهانه گام برداشته و در پی نابودی و انهدام نیروی فکری و حرکتی مردم هستند. گرچه نمی توان نقش دستگاه های استخباراتی کشورهای همسایه و بازیگران قدرتمند در افغانستان و منطقه را در این مورد نادیده گرفت، اما در محدودهٔ جغرافیایی کشور ما، حلقاتی که خود را مرتبط به مردم افغانستان می دانند، نیز در تحقق این امر اهمال ننموده است. اینها همه در تلاش هستند، تا کاخ زعامت مردمی را از بیخ و بن ویران ساخته به این ترتیب به آسانی بتوانند به خاطر پیشبرد اهداف شان در سرزمین ما، در بین مردم نفوذ و آنها را ناآگانه در مسیر چرخش بازی های سیاسی شان قرار دهند.

ایا د ولسي جرګې د ټاکنو په پایلو کې بدلون حتمي دی؟!

نسیم بریال

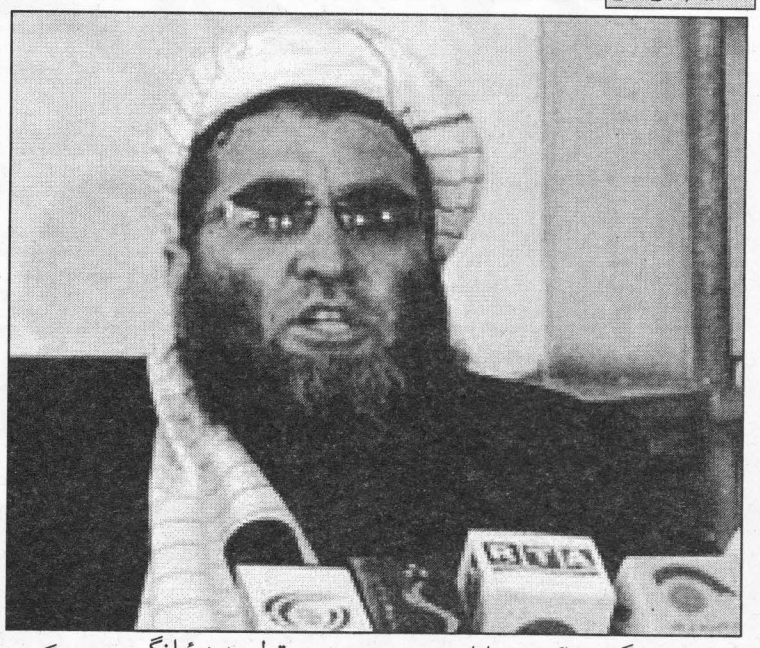

د ولسي جرګې د ټاکنو د پایلو په هکله د بدلون خبرې هغه مهال راپورته شوې، کله چې د ټاکنو خپلواک کمېسیون د ټاکنې وروستې پایلې په رسمي توګه اعلان کړې. باید ووایو، چې د ولسي جرګې ټاکنې تېر کال د وږي پر ۲۷مه، تر سره شوې او ولسمشر د ټاکنو د خپلواک کمېسیون له خوا د ټاکنو د پایلو تر اعلان وروسته، تېر کال د سلواغې پر شپږمه ملي شورا پرانېستله، خو د کمېسیون له خوا د وروستیو پایلو د اعلان په هکله ډېرو لانجو او تورونو سر راپورته کړل او دا تورونه او لانجې دې برید ته ورسېدل، چې د افغانستان لویې څارنوالۍ ته یې د پلټنې او تحقیقاتو زمینه برابره کړه او بلاخره یې د یادو دوسیو د څېړلو په موخه پر عملي کړنو پیل وکړ، چې په پایله کې د لویې څارنوالۍ پلټنو وښوولې، چې د ټاکنو په پایلو کې لاسوهنې شوي او په دې برخه کې سختې درغلۍ شوې. هغه مهال څارنوالۍ د ټاکنو په هکله شوې درغلۍ دومره جدي وښوولې، چې د ټاکنو د پایلو د بطلان خبره یې رامنځ ته کړه او ټاکنې یې نامشروع وبللې او په همدې موخه یې له سترې محکمې وغوښتل، چې په دې هکله تصمیم ونیسي. سترې محکمې هم د موضوع پر څېړلو سره له ولسمشر کرزي وغوښتل، چې د ټاکنیزو دوسیو د څېړلو او اروزولو لپاره یوه ځانګړې کمېټه جوړه کړي او همداسې وشول، ځانګړې کمېټه جوړه شوه او پر کار یې پیل وکړ. بل لور ته چې بریالیو نوماندانو د ولسي جرګې د پرانیستې غوښتنه کوله، نو کرزي هم په مشروط ډول د دوی غوښتنې ته ځواب ووایه او په دې شرط یې ولسي جرګه پرانیستله چې د دوی ټول به د ځانګړې محکمې پرېکړې ته غاړه ږدي او له دوی څخه یې لیکلې هوکړه هم واخیستله، خو د جرګې تر رسمي پرانیستې وروسته په لومړي قدم کې د ځانګړې محکمې د لغوه کولو خبره راپورته شوه او تر ننه پورې د ولسي جرګې یو شمېر غړي هڅه کوي، چې په یو ډول نه یو ډول پر کرزي فشار راولي، چې دا محکمه له منځه یوسي او پر دې ټینګار کوي، چې دا محکمه قانوني اړخ نه لري او پرېکړه یې هم ناقانونه ده، خو یې شمېر وکیلان یې بیا پر کار ټینګار کوي او وایي، چې دا محکمه د قانون له مخې کولی شي خپل کارونه مخ ته یوسي او په رښتونې توګه پرېکړه وکړي. خو اوس خبره داده، چې د دې محکمې د پرېکړې پر سر هم شکونه راپیدا شوي، کله داسې اوازې راپورته کېږي، چې له منځه به وړل کېږي او کله هم داسې اوازې راپورته کېږي، چې خپل کار ته به دوام ورکوي او خپله اصولي او قانوني پرېکړه به کوي. په همدې موخه یو شمېر وکیلان یو ډول ګړېږي او یو شمېر بل ډول او په مقابل کې حکومت هم داسې پالیسي غوره کړې، چې نه یې څوک پر (هو!) پوهېږي او نه یې څو پر (نه!)، کله یو څه وایي او کله بل څه.

د روان کال د غویي د میاشتې پر ۲۸ نېټه د ولسي جرګې اداري پلاوی وویل، ولسمشر دې نتیجې ته رسیدلی، چې د ولسي جرګې د ټاکنو په پایله کې باید بدلون رانه شي. د ولسي جرګې اداري پلاوي تر یادې نېټې یوه ورځ مخکې د اړوندې موضوع په اړه له ولسمشر حامد کرزي او ملي امنیت شورا له سلاکار سره په ولسمشرۍ مانې کې لیدنه وکړه.

د ونسي جرګې دویم مرستیال احمد بهزاد، چې له ولسمشر حامد کرزي سره د دې جرګې د پلاوي راپور یې د جرګې عمومي غونډې ته وړاندې کاوه، وویل: ((ولسمشر موږ ته وویل، زه اوس دې نتیجې ته رسیدلی یم، چې د ولسي جرګې د ټاکنو په پایله کې باید بدلون رانه شي.))

د ده په وینا، ولسمشر دا هم ویلي، چې د ولسي جرګې د ټاکنو په پایله کې د بدلون په راتګ سره کېدای شي، په هېواد کې لوی سیاسي کړکېچ رامنځ ته شي.

د ده په خبره، ولسمشر ویلي، چې د دولت درې واړه قوې به د ځانګړې محکمې او د ولسي جرګې په ټاکنو کې د شویو درغلیو د موضوع په اړه یو ځای کار وکړي او د دې ستونزې حل ته به یوه معقوله لار پیدا کړي.

حال دا چې، چې د ولسي جرګې د ټاکنو معترضو کاندیدانو سختې نیوکې کولې، چې په ټاکنو کې ډېرې درغلۍ شوې او دغه درغلۍ باید وڅېړل شي.

د ولسي جرګې د تېرو ټاکنو یو شمېر معترض کاندیدان په دې باور دي، چې ځانګړې محکمه به د ولسي جرګې د ټاکنو په پایلو کې هرومرو بدلون راولي.

دوی دغه څرګندونې وروسته تر هغه وکړې، چې د ولسي جرګې دویم مرستیال احمد بهزاد په وینا، ولسمشر حامد کرزي ویلي، چې دی هم دې پایلې ته رسېدلی، چې د ولسي جرګې د ټاکنو په پایلو کې باید بدلون رانه شي. خو د ولسي جرګې پخوانی غړی او د تېرو ټاکنو معترض کاندید عبدالکبیر رنجبر وویل: ((ولسمشر دغه خبره د جرګې د غړیو د خوشحالۍ لپاره کړې ده، موږ ته یې په وار وار ویلي، چې د ټاکنو په پایله کې به بدلون راځي.))

رنجبر د ولسمشر په دغه شان سیاست نیوکه کوي او وایي، چې سیاست باید روښانه وي.

د هغه په وینا، که ولسمشر وغواړي چې د ټاکنو په پایلو کې بدلون رانه شي، نو په دې کار سره به د هېواد اساسي او نور قضایي قوانین تر پښو لاندې کړي.

ده د پژواک دې پوښتنې په ځواب کې، چې که ځانګړې محکمه لغوه شي او د ولسي جرګې د ټاکنو په پایله کې کوم بدلون رامنځ ته نه شي، بیا به د معترضو کاندیدانو غبرګون څه وي؟ وویل: ((موږ د خلکو استازي یو او خلک بیا خپل حق هېچاته نه پرېږدي.))

هغه زیاته کړه، چې که په رښتیا دغه کار وشي، دا به په هېواد کې یو لوی سیاسي ناورین را منځ ته کړي، چې بیا به یې د مخې ډب کول د حکومت له واکه بهر وي.

همداراز د ولسي جرګې پخوانی غړی او د دې جرګې د تېرو ټاکنو بل معترض کاندید سیدهاشم فولاد هم په دې اند دی، چې ولسمشر حامد کرزي د ولسي جرګې پلاوي ته د دې لپاره تشه ژمنه ورکړې، ترڅو محکمه خپلې وروستۍ پرېکړې ته ورسېږي.

دی وایي، چې د ولسمشر او محکمې له لوري له دوی سره شوې ژمنې ښیي، چې د ولسي جرګې د ټاکنو په پایلو کې به بدلون راځي.

هغه زیاته کړه، چې که دغه محکمه لغوه او یا د ټاکنو په پایلو کې کوم بدلون رانه شي، سیاسي اختلافات به ډېر زیات او خلک به پر اوسني نظام نور هم بې باوره شي.

فولاد زیاتوي: ((ولسمشر زموږ حق هېچا ته نه شي ښلی.))

د ده په وینا، د ولسي جرګې یو شمېر غړي هڅې کوي، چې ځانګړې محکمه لغوه شي او په دې توګه په ټاکنو کې د هغوی درغلۍ پټې پاتې شي. ۳مخ

باجگیری مأموران پولیس از ...

بر اساس وسعت زمینی صورت می‌گیرد که در آن کوکنار کشت شده است. این فرد گفت ماموران پولیس از وی خواستند که در برابر هر دو جریب زمین، باید سه سیر که هر سیر معادل ۷ کیلو گرام است، تریاک بپردازد.

مقام های ولایت ارزگان تایید کرده‌اند که چنین معامله‌یی میان برخی از ماموران پولیس و کشاورزان در دهراوود جریان دارد.

به گفتهٔ آنها، در برخی موارد قوماندانان پوسته های پولیس نیز، در این معامله دست دارند. جان محمد کریمی، عضو شورای ولایتی ارزگان گفته است، در سراسر دهراوود و در آغاز صبح، قوماندانان پوسته ها از سربازان خود می‌پرسند که چه کسی چه اندازه مواد مخدر جمع کرده است، برخی از آنها یک خروار معادل ۵۶۰ کیلو گرام، یک خروار و ۲۰ سیر و یا هم بیشتر از آن تریاک جمع می کنند. کریمی افزود، قوماندانان بدون دستور آمران خود کار نمی‌کنند، در هیچ اداره‌یی کارمند بدون دستور آمر خود کاری نمی‌کنند، وقتی قوماندان اجازه ندهد، سرباز عادی یک پوسته کی می‌تواند، کاری انجام بدهد؟

برخی گفته‌اند که این وضعیت باعث تشویق دهقانان به ادامهٔ کشت کوکنار و تولید تریاک می‌شود. از سوی دیگر، مقام ها گفته‌اند که در روزهای اخیر چند مغازه در محلاتی از دهراوود آغاز به کار کرده اند که به خرید و فروش تریاک می‌پردازند. یکی از ساکنان دهراوود مدعی شده است که ماموران پولیس مواد مخدری را که از دهقانان می‌گیرند، در همین بازارها می‌فروشند. وی گفت که این بازار مربوط به یکی از قوماندانان پولیس محلی است و او حتا مسوولیت تامین امنیت این بازار را به عهده گرفته است.

این مرد گفت، این قوماندان خودش یکی از مقام های پولیس است و دکان ها نیز، مربوط خود او است. او دکان ها را ماهانه به ۵۰۰ هزار افغانی به اجاره داده و امنیت آن را نیز، خودش تامین می‌کند. وی افزود، از همین رو کسی نمی‌تواند، در این مورد به او چیزی بگوید. مردم همه تریاک‌شان را به همین جا می‌آورند و می‌فروشند، چون این جا یگانه جای خرید و فروش تریاک است. اما عمرخان، قوماندان پولیس دهراوود ضمن رد این ادعاها گفت که تا به حال هیچ شکایتی به او در این خصوص نرسیده است.

قوماندان پولیس دهراوود گفت، دولت به آنها حقوق می‌دهد، دولت به آنها نان می‌دهد و آنها برای حکومت کار می‌کنند، برای آنها مناسب نیست که از مردم حق غیرقانونی بگیرند و در مقابل در تولید تریاک با آنان شریک شوند، آنها در این امر با مردم شریک نیستند.

ارزگان در جنوب کشور، یکی از ولایت‌هایی است که کوکنار در وسعت نسبتاً وسیعی از زمین های آن کشت می شود.

ادامهٔ اعدام مهاجران زندانی در ...

ایران برای عودت کننده گان افغان از ایران را، به بررسی خواهند گرفت .

باید گفت که هم اکنون سه میلیون افغان، در ایران زنده گی می کنند که حدود یک میلیون تن آنها غیرقانونی هستند.

گسترش روز افزون سطح بیکاری ...

در همین حال، مسوولان سازمان بین المللی کار نیز، از سطح بلند بیکاری در افغانستان سخن می زنند.

هروی بغژی رییس سازمان بین المللی کار در کابل می گوید: در این سیمینار، عوامل عمدهٔ بیکاری در افغانستان بررسی و سپس اولویت بندی می شود.

وی افزود: "هدف جلسهٔ دیروزی تنها برجسته ساختن مشکلات عمده نه، بلکه بررسی تمام مشکلاتی که در برابر یک کارگر، کار فرما و وزارت کار و امور اجتماعی وجود دارد، می باشد."

اما اتاق تجارت و صنایع افغانستان نبود کارگران ماهر را در افزایش سطح بیکاری در کشور بی اثر نمی داند.

عبدالسلام کوهی یک تن از نماینده گان اتاق تجارت و صنایع افغانستان نبود کارخانه ها را در کشور نیز، یکی از عوامل افزایش بیکاری می داند.

وی گفت: "ما کارگر داریم، اما کارگر واجد شرایط که مارکیت به آن نیاز دارد، نداریم. در راستای زراعت کارگری که بتواند، ماشین زراعت را به چرخش بیاورد، وجود ندارد."

افزایش بیکاری سبب ازدیاد مهاجرت های غیرقانونی به کشورهای همسایه از جمله ایران و پاکستان نیز گردیده که این مهاجرت ها گاهی سبب از دست دادن جان کارگران افغان شده است.

از سوی دیگر، شماری از مردم، وجود کارگران خارجی را در کشور سبب افزایش بیکاری برای جوانان و کارگران افغان می خوانند.

دو تن از باشنده گان کابل در زمینه چنین می گویند:

"سطح بیکاری به خاطری در افغانستان بلند رفته که کارگران از دیگر کشورها برای کار در افغانستان آمده اند. مدت دو سال می شود که من بیکار استم."

اما وزارت کار و امور اجتماعی افغانستان می گوید که پروژه هایی را برای بلند بردن ظرفیت و مهارت کارگران افغان روی دست دارند.

سطح بیکاری در افغانستان نه تنها در میان مردم دارای سواد کم و یا بی سواد، بلند است، بلکه در نزد جوانانی که از پوهنتون ها فارغ می شوند نیز، دیده می شود.

پاکستان ترانزیت منابع ناتو به ...

شمال غرب پاکستان به آتش کشیده شد و دست کم ۱۶ تن کشته شدند.

این مقام پاکستانی اظهار کرد: این حوادث اوایل صبح روز شنبه در منطقهٔ قبایلی خیبر رخ داد.

وی افزود: ابتداء تانکرها آتش گرفتند و پس از آن منفجر شدند. تعدادی از افراد سعی کردند، سوخت را از این تانکر خارج کنند که انفجار رخ داد.

از سوی دیگر، در حملهٔ دیگری در منطقهٔ خیبر در مرز افغانستان، ۱۴ تانکر حامل مواد سوخت ناتو در یک بمگذاری آسیب دید که تلفاتی نداشت.

بسیاری از تجهیزات ناتو از طریق این مسیر از افغانستان وارد پاکستان می‌شود.

مقام‌های پاکستانی اعلام کردند، این کشور پس از انفجارهای اخیر، مهیا ساختن منابع برای بالغ بر ۱۶۰ هزار تن از نیروهای ناتو را به تعویق درآورده است.

شاهدان اعلام کردند، صدها لاری ناتو که از بزرگراه پاکستان - افغانستان برای تردد استفاده می‌کردند، متوقف شدند.

مقام‌ها اعلام کردند، بالغ بر ۷۰ درصد منابع مورد نیاز نیروهای ناتو از طریق راه‌های پاکستان منتقل می‌شود.

طالبان که در حال مبارزه با نیروهای پاکستان هستند، به طور روزمره لاری های ناتو را مورد هدف قرار می‌دهند.

ایا د ولسي جرګې د ټاکنو په ...

پټې پاتې شي. د کابل پوهنتون د حقوقو او سیاسي علومو د پوهنځي استاده شهلا فرید هم، د ولسمشر او د ولسي جرګې د غړیو ترمنځ شویو خبرو اوژمنو ته د سیاسي لوبې په سترګه ګوري. د دې په اند، ځانګړې محکمه به خپل کار ته ادامه ورکوي او د ولسي جرګې د دوبي د رخصتیو پرمهال به د خپل کار پایلې اعلان کړي. شهلا فرید وایي: ((دا زما خپل برداشت دی، چې د رخصتیو پرمهال به محکمه فیصله کوي او هغه ورته ډېره ښه موقع ده، ځکه وکیلان په رخصتیو تللي وي.)) د دې په وینا، د ځانګړې محکمې جوړول د ولسمشر واک دی؛ خو د محکمې د کار د پایلو وړاندې کول او د محکمې لغوه کول د ولسمشر له واکونو څخه نه دي. د ولسي جرګې د ټاکنو اړوند د ځانګړې محکمې رییس صدیق الله حقیق، د ولسي جرګې له غړیو سره د ولسمشر د څرګندولو په اړه وویل، کوم کار یې چې پیل کړی، هغه به پای ته رسوي. د ده په وینا، دغه محکمه خپلې ټاکلې موخې ته، چې په ټاکنو کې د درغلیو څېړل او په اړه یې پرېکړه کول دي، ځان رسوي؛ خو د پرېکړې پلي کول د دې محکمې دنده نه ده. د ده په وینا، د هرې موضوع لپاره چې ځانګړې محکمه جوړه شي، تر هغه چې پرېکړه اعلان نه کړي او یا مدعي خپله دعوه بېرته وانه خلي، نه ولسمشر او نه ملي شورا د هغه د لغوه کېدو واک لري. نو اوس چې خبره داسې یوه کړکېچن سرحد ته رسېدلې، په داسې حالاتو کې به څنګه او څه ډول پرېکړه قانوني، ګټوره، پر ځای او ټولو ته د منلو وړ وي؟ که د ټاکنو په پایلو کې بدلون راځي، بریالي نوماندان به څه ډول عکس العمل ښکاره کوي او بلاخره به څه کوي؟ که په همدې حال پاتېږي، نو معترض نوماندان به څه کوي او څه عکس العمل به ښيي؟ دا هغه پوښتنې دي، چې په وارو صورتونو کې د یوه لوی کړکېچ رامنځ ته کېدو ته زمینه برابروي، نو د هېواد او سمېهاله ناورینجنو شرایطو او حالاتو ته په پام سره باید داسې یوه مناسبه پرېکړه وشي، چې د قضیې درې واړه اړخونه په کې ګډون او هوکړه ولري، او داسې یوه پرېکړه او جوړجاړی وشي، چې هم د ولسي جرګې د غړو، هم ځانګړې محکمې او هم معترضو نوماندانو ته د منلو وړ وي او له دې پرته هره کېدونکې پرېکړه له ځانه سره ناوړه پایلې درلودلی شي.

پاکستان ته د اوباما نوې ...

د روان لمریز کال د غویي پر ۱۲ مه، د پاکستان په ایبټ اباد ښار کې د امریکایي ځواکونو له خوا د اسامه بن لادن له وژل کېدو وروسته د پاکستان او امریکا اړیکې خرابې شوې دي. د اسامه د وژلو په موخه د امریکایي خپلسرو عملیاتو په اړه د پاکستان حکومت او ولس سخت غوسه دی او کلک غبرګونونه یې ښودلي دي. د دې پوښتنې په ځواب کې، چې په ایبټ اباد کې د اسامه د شتون په اړه پاکستاني چارواکو معلومات درلودل که څنګه؟ اوباما وویل: ((موږ په دې نه پوهېږو، خو دومره پوهېږو، چې اسامه له تېرو پنځو شپږو کلونو راهیسې هلته مېشت وو.)) د امریکا د ولسمشر په وینا، د دومره کلونو لپاره په یوه سیمه کې اوسېدل، حتماً له اسامه سره مرسته شوې، هغه که په شخصي کچه وي یا حکومتي، په دې اړه امریکا څېړنې او پلټنې کوي او پاکستان هم باید څېړنې ترسره کړي. بارک اوباما وایي، چې د اسامه له وژل کېدو وروسته د رامنځ ته شویو حالاتو او د پاکستان او امریکا تر منځ د اړیکو د بیا جوړولو او د باور فضا رامنځته کولو په موخه هلې ځلې روانې دي.

تنظیمونه له ناامنیو څخه د ...

هم په یاد هېواد کې ووژني.

جلالي زیاته کړه، چې امریکا د پاکستان د هستوي وسلو په اړه دوه ځلانګړې اندېښنې لري، یوه دا چې امریکا فکر کوي، چې د پاکستان هستوي وسلې په دغه هېواد کې د میشتو سخت دریځو او افراطي ډلو او ډلګیو په لاس ورنه شي، او بله اندېښنه دا لري چې د پاکستان ذروي هستوي وسلې هڅې نه چې له خپل ګاونډي هیواد هندوستان سره د متقابلې هستوي جګړې د پیل لامل ونه ګرځي. جلالي همداراز وویل، چې پاکستان د هند پروړاندې د خپل ستراتیژیکو اهدافو د هڅو په لټه کې دی او غواړي په افغانستان خپل دایمي نفوذ ولري، او په دې تمه کې دی، چې د امریکا د ممکنه وتلو وروسته خپلو جګړیزو لاسوهنو ته دوام ورکړي، چې له همدې امله له طالبانو سره هم هر اړخیزه مرسته کوي.

د خوست پرون یو ځل بیا د ...

خو له یوولسو تر یوې بجې د برید کوونکو له خوا ډزې درېدلې وې. په خوست کې د ملي اردو یوې سرچینې، چې د نامه له څرګندولو یې ډډه کوله، پژواک خبري اژانس ته وویل، چې نن له غرمې وروسته په یوه بجه د ترافیکو په مدیریت کې پټ شویو برید کوونکو یو ځل بیا ډزې پیل کړې. هغه زیاته کړه، چې په دغو ډزو کې برید کوونکو د ملي اردو سرتېرې په نښه کړل، چې درې د ملي اردو سرتېرې یې ووژل او دوه نورې یې ټپیان کړل. خو په خوست کې د ملي اردو د ۲۰۳ قول اردو د لومړی لواقوماندان ډګروال ناصر هدایت وویل، چې دی دغه پېښه نه ردوي او نه یې هم تاییدوي. د خوست امنیه قوماندان مل پاسوال عبدالحکیم اسحاقزي وویل، چې یادې ودانۍ ته څلور ځانمرګي ننوتلي، چې درې یې وژل شوي او یو یې اوس هم مقاومت کوي. خو هغه د ملي اردو د سرتېرو د وژل کېدو په اړه څه ونه ویل. د کورنیو چارو وزارت ویاند زمري بشري پرون په کابل کې د یوې خبري غونډې پر مهال وویل، چې څلور برید کوونکي سهار پنځه بجې د خوست ښار د ترافیکو مدیریت ته ننوتي، خو یوه یې ځان الوځولی دی. هغه زیاته کړه، چې په یاده چاودنه کې یو ملکي وګړی او دوه پولیس وژل شوي او څلور پولیس ټپیان دي. خو د خوست د عامې روغتیا د ریاست یوې سرچینې، چې د نامه له څرګندولو یې ډډه کوله وویل، چې تر اوسه ورته د څلورو پولیسو مړي او پنځه ټپیان راوړل شوي دي.

ادامهٔ اعدام مهاجران زندانی در ایران و بی تفاوتی دولتمردان افغان

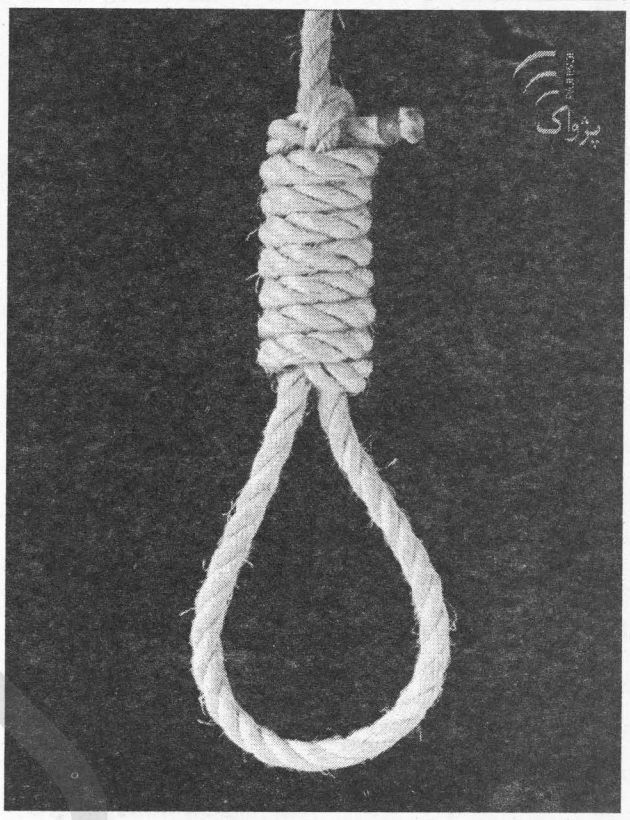

ایران برخلاف توافق موجود میان افغانستان و ایران، افغان ها را اعدام می کند و این توافقات را در محاکمهٔ افغان ها نادیده می گیرد.

این مطلب را یک مقام بلندپایهٔ دولتی افغان که نخواست اسمش ذکر شود، دیروز ابراز داشت و گفت که دو افغان، به تاریخ ۱۶ ثور سال جاری در زندان شهر زاهدان ایالت سیستان بلوچستان ایران، اعدام گردیده اند.

منبع از این دو تن، به نام های خلیل فرزند حاجی شیراحمد و حمید فرزند آدم خان مربوط قوم نهتانی بلوچ از ولایت نیمروز یاد کرده، گفت که جسد حمید، به شهر زرنج مرکز ولایت نیمروز منتقل و درآنجا دفن شده است.

به گزارش خبرگزاری پژواک، این مقام دولتی علاوه کرد که محافظان سرحدی ایران، تخطی سرحدی نیز، نموده و افغان هایی را که وارد آن کشور می شوند، با ضرب گلوله هدف قرار می دهند.

به گفتهٔ منبع، محافظان سرحدی ایران به تاریخ ۲۲ حمل سال جاری، دو افغان به نام های محمد فرزند خان محمد و فیض الله فرزند عبدالستار باشنده گان ولایت فاریاب را در سرحد بین نیمروز و ایران، با ضرب گلوله به شدت مجروح نمودند.

منبع گفت که این دو افغان، می خواستند از طریق منطقهٔ دین محمد ولسوالی کنگ ولایت نیمروز، وارد ایران شوند که بعداً جهت تداوی به شفاخانهٔ نیمروز منتقل گردیدند.

این در حالی است که یک بیوه زن ۳۵ ساله، پنج ماه قبل که می خواست نزد برادرش به ایران برود، در همین محل با فیر محافظان سرحدی ایران کشته شد.

جسد این زن که باشندهٔ ولایت بامیان بود، به مرکز نیمروز انتقال یافت و جنازه اش از پول کمکی مردم نیمروز، به بامیان منتقل شد؛ این بیوه زن با دو پسر و یک دختر چهار تا دوازده ساله اش، می خواست به ایران برود.

این مقام بلندپایهٔ دولتی همچنان گفت که پولیس ایران، ۳۰ فامیل افغان باشنده گان ولسوالی های چهار برجک و چخانسور نیمروز را که مدت ها در ایران به حیث مهاجر زیست داشتند، به تاریخ ۶ حمل سال جاری از طریق پل ابریشم نیمروز، اخراج نمودند.

قرار معلومات منبع، پولیس ایران به افغان هایی که به مواد مخدر معتاد هستند، پول می دهد و آنها مهاجران افغان را شبانه شناسایی می کنند و پولیس، صبح منطقه را محاصره نموده و بدون سرپرست در موترهای آماده شده، به افغانستان انتقال می دهند.

محمد اکبر چخانسوری رییس عودت مهاجران نیمروز گفت که روزانه ۱۲ تا ۲۰ فامیل از طریق پل ابریشم، وارد آن ولایت می شوند و ۵۰ درصد آنها را افغان های اخراج شده از ایران تشکیل می دهند.

وی علاوه کرد که ایران، سال گذشته به اتباع خارجی، شش ماه وقت داده بود که از شهرهای سرحدی آن کشور، یا به شهرهای ایران بروند و یا به کشورهای خود برگردند؛ روی این ملحوظ افغان هایی که از ایران به نیمروز اخراج می شوند، همین افراد می باشند.

محمدظاهر فقیری سخنگوی وزارت خارجهٔ کشور گفت که افغانستان و ایران، به شکل شفاهی توافق کرده اند هر افغانی که در آن کشور محاکمه می شود، باید نمایندهٔ افغانستان در محکمه حضور داشته باشد.

وی گفت که از مسألهٔ اعدام این دو افغان، از طریق مطبوعات اطلاع حاصل نموده اند و سفارت افغانستان را در تهران، جهت ارایهٔ معلومات در جریان گذاشته و آنها کار خود را در این زمینه آغاز کرده اند.

از سوی دیگر فریده حمیدی نمایندهٔ مردم نیمروز در ولسی جرگه گفت که او هنوز از اعدام این دو افغان اطلاع ندارد، اما اگر چنین کاری شده باشد، آنرا تقبیح می کند.

وی که مربوط قوم نهتانی است نیز، گفت که اگر حکم محکمه یی در ایران صادر می شود، باید نمایندهٔ دولت افغانستان در آنجا حضور داشته باشد، تا مشخص شود که افغان ها چرا و روی چه دلیل، محکوم به اعدام می شوند؟

سفارت ایران مقیم کابل، تا حال در این مورد چیزی نگفته است.

این درحالی است که حبیب الله غالب وزیر عدلیه، در ماه جدی سال گذشته از زندانی بودن بیش از پنجهزار مهاجر افغان در ایران خبر داده و گفته بود که ایران با وجود تلاش های مکرر دولت افغانستان، حاضر نشده که در مورد افغان های محکوم به اعدام معلومات بدهد.

به گفتهٔ وی،از جملهٔ این زندانیان، ۶۰ در صد آنها متهم به قاچاق مواد مخدر، ۱۰ در صد متهم به لت و کوب، ۱۰ در صد دیگر متهم به سرقت و متباقی متهم به قضایای مختلف جنایی دیگر می باشند.

همچنان داکتر زلمی رسول وزیر امور خارجه، درماه ثور سال گذشته بعد از برگشت از ایران، گفته بود که تا حال از این جمله زندانیان، ۹۰ تن اعدام شده اند.

در ماه ثور سال گذشته وزارت خارجهٔ افغانستان شارژدافیر سفارت ایران در کابل را فراخوانده و مراتب نگرانی دولت و مردم افغانستان را مبنی بر اعدام افغان ها در آن کشور ابراز داشت.

در این دیدار، به دیپلومات ایرانی تفهیم شد که دولت ایران برای‌متهمان افغان، اصول محاکمهٔ عادلانه و دستیابی آنان را به وکلای مدافع، درچارچوب اشتراک عمیق تاریخی و فرهنگی و اصول حسن همجواری، و موازین پذیرفته شدهٔ بین المللی، تضمین نماید.

شارژدافیر ایران، ضمن حرمت گذاری به مراتب نگرانی دولت و مردم افغانستان، وعده سپرد" تا مراتب نگرانی دولت افغانستان را به مقام های کشور متبوعش انتقال دهد.

از جانب دیگر، وزارت مهاجران و عودت کننده گان به تاریخ ۱۱ ثور سال جاری از رهایی حدود ۴۰۰ زندانی که به جرایم مختلف در زندان های ایران به سرمی برند، خبر داده بود.

منبع گفته بود که در پی تلاش های پیگیر، وزارت مهاجران و عودت کننده گان برای پیشبُرد مذاکرات مثبت و چند جانبه، با نماینده گی مهاجران ایران در تهران و کمیتهٔ بین المللی صلیب سرخ در آن کشور، به توافقاتی دست یافته اند که رهایی این ۴۰۰ زندانی، جزیی از آن توافقات است.

در حالی از خلاف ورزی های جانب ایران در مورد افغان ها خبر داده می شود که به تاریخ ۲۱ ثور سال جاری، هفدهمین نشست سه جانبه میان ایران، افغانستان و کمیشنری عالی سازمان ملل متحد در امور پناهنده گان UNHCR به میزبانی افغانستان در کابل دایر شد.

در این نشست، در خصوص مشکلات مهاجران مقیم ایران، بحث شد و روی اسکان و ایجاد شهرک و دریافت راه های حل مدرک، برای مهاجران افغان در ایران تاکید به عمل آمد.

در این نشست سیدمحمد تهوری، مشاور وزیر و مدیر کل اتباع خارجی و مهاجران ایران گفت که آنها در این نشست، روی مصوبات نشست های قبلی تاکید داشتند و پس از این، موضوع ایجاد شهرک نمونه یی ص۳

کنوانسیون منع شکنجه و سایر رفتارها و مجازات ظالمانه، غیر انسانی یا تحقیر آمیز

ماده هشتم: ۲– اگر دولت عضوی در خواست استرداد (متهمی) را از دولت عضو دیگر که معاهده ای را برای استرداد با این دولت امضاء نکرده است، دریافت دارد، این کنوانسیون به مثابه معاهده ای قانونی برای استرداد مجرمین به شمار میرود.

این پیام از طرف کمیسیون مستقل حقوق بشر افغانستان تقدیم گردید

برای نشر اعلانات تان به این شماره ها تماس حاصل نمایید: ۰۷۰۰۲۴۴۳۸۴ / ۰۷۸۳۱۶۰۴۵۰ – ۰۷۰۰۵۹۶۲۰۵ / ۰۷۹۷۸۵۹۰۴۰

ارادهٔ ورځپاڼه یوازې د سرلیکنې ننگه کوي، نورې لیکنې د لیکوال خپل نظر دی، ورځپاڼه یې مسوولیت پر غاړه نه اخلي.

حق الاشتراک:
قیمت یک شماره: (۵) افغانی
سالانه: ۲۰۰۰ افغانی
شش ماهه: ۱۰۰۰ افغانی
برای موسسات و سفارتخانه ها:
سالانه ۳۰۰ دالر امریکایی
شش ماهه ۱۵۰ دالر امریکایی

مرکز نشرات افغان
روزنامهٔ ملی اراده
موسس و صاحب امتیاز: حاجی سید داؤد
مدیر مسوول: خادم احمد
موبایل: ۰۷۰۰ ۵۹۶۲۰۵
Khadem.kabul@yahoo.com
معاون: استاد مرتضی فرحتیار
موبایل: ۰۷۹۷۲۵۳۱۶۴
Farhatyarm@yahoo.com

ادیتور پشتو: مجیب الرحمن امیری
موبایل: ۰۷۰۸۸۸۷۰۶۶
دیزاین: انجینیر محمدجمیل "امیری"
همکار تخنیکی: محمدجمیل "احمدی"
مسوول توزیع و بازاریابی: عبدالسمیع
۰۷۰۰۲۴۴۳۸۴
ایمیل:
erada.daily@yahoo.com
آدرس: دهمزنگ، عقب سینمای بریکوت، سرک اول کارته چهار.

ERADA DAILY
Afghan Media Resource center
Establisher and Concessionaire:
Haji sayed Daud
Editor in chief: Khadem Ahmad
Editor: Farhat yar
Pashto Editor: Mojiburahman Amiri
Designer: Eng, Mohammad Jamil Amiry
Address: Behind Baree kout-cinema,
first street of karti-e-char
Email: erada.daily@yahoo.com